



# Ejecución Acumulada del Gasto PGN

Corte a Noviembre 2025



Dirección General del Presupuesto Público Nacional – DGPPN  
Subdirección de Análisis y Consolidación Presupuestal – SACP  
Grupo de Consolidación Presupuestal – GCP

# Informe de ejecución de los gastos del Presupuesto General de la Nación - PGN

En aras de la transparencia en la rendición de cuentas del manejo de los recursos públicos, este informe presenta los principales resultados de ejecución presupuestal con corte a **Noviembre** de la vigencia 2025, agregada por tipo de gasto (Funcionamiento, deuda e inversión), por cuenta y por sector. Toda la información relacionada y el detalle de este se encuentra en el siguiente enlace:

<https://www.pte.gov.co/>



Adicional, los datos históricos agregados anualmente 2000-2024, se pueden consultar en la opción Cifras Presupuestales Históricas en la pagina principal del Ministerio enlace: <https://www.pte.gov.co/cifras-presupuestales-historicas>.

De este modo, el informe se compone de la siguiente manera:

## Contenido



# 1. Ciclo de ejecución de gasto

El Presupuesto General de la Nación - PGN 2025 aprobado mediante el Decreto 1523 de 2024 por \$523 billones, ha tenido modificaciones netas por **\$3,7 billones** (detalle en anexo 1 y 2); y actualmente la apropiación **vigente** se compone de la siguiente manera:

Transferencias + Inversión = 62,3% del PGN  
 \$ 243.654 + \$84.740 = \$328.349

**Total \$526.715**

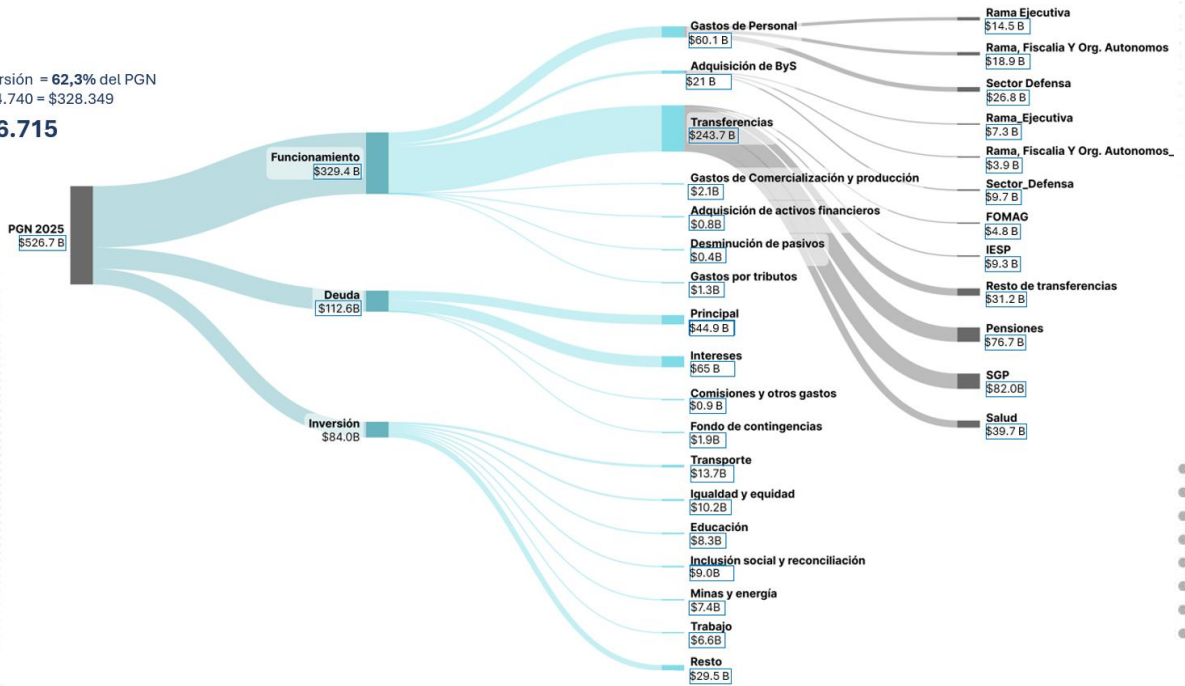

De igual manera, durante la vigencia se efectuó aplazamiento de algunas apropiaciones del PGN mediante el Decreto 069 de enero del 2025; y se realizó adición presupuestal por \$2,8 billones mediante el Decreto 0274 de marzo de 2025, liquidado por el Decreto 0359 de 2025.



## Adición PGN 2025 Decreto 0274, liquidado mediante Decreto 0359 de marzo de 2025

La adición para la atención de la región del Catatumbo, los municipios del área metropolitana de Cúcuta y los municipios de Río de Oro y González del departamento del Cesar, es de \$2,8 billones. Por concepto de gastos de funcionamiento es de \$1,3 billones (45,9%) y por concepto de inversión es de \$1,5 billones (54,1%). La adición por sector se distribuye de la siguiente manera:

Cifras en miles de millones de pesos

Sector	Adición Dto 0359/25
AGRICULTURA Y DESARROLLO RURAL	\$219
DEFENSA Y POLICÍA	\$881
EDUCACIÓN	\$254
IGUALDAD Y EQUIDAD	\$100
INCLUSIÓN SOCIAL Y RECONCILIACIÓN	\$294
INTERIOR	\$164
PRESIDENCIA DE LA REPÚBLICA	\$391
SALUD Y PROTECCIÓN SOCIAL	\$59
TIC	\$44
TRANSPORTE	\$260
VIVIENDA, CIUDAD Y TERRITORIO	\$103
<b>TOTAL</b>	<b>\$2.768</b>

# 1. Ciclo de ejecución de gasto

## Ejecución del gasto PGN

De total apropiado a cierre de noviembre, se obligó \$407,8 billones (77,4%) del PGN. Sin contar servicio de deuda, se obligó \$307,4 billones (74,2% del total sin deuda). La ejecución promedio histórica (2000 al 2024) sin deuda al mes de noviembre ha sido del 75,0%.



Cifras en miles de millones de pesos

De la apropiación vigente por \$526,7 billones sé:

- **Comprometió** por \$448,1 billones (85,1%)
- **Obligó** por \$407,8 billones (77,4%)
- **Pagó** por \$403,7 billones (76,6%)

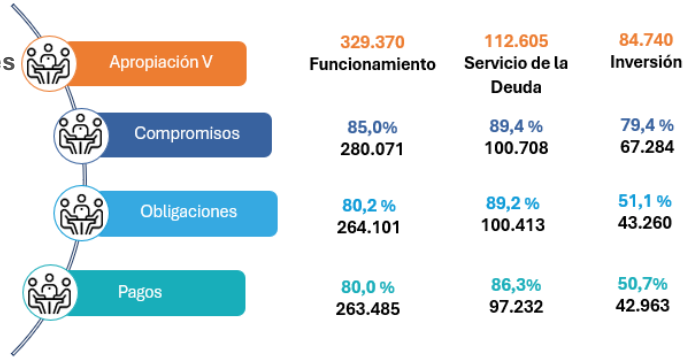

## Ejecución PGN sin deuda

Cifras en miles de millones de pesos

Fuente: Dirección General del Presupuesto Público Nacional – Subdirección de Análisis y Consolidación Presupuestal

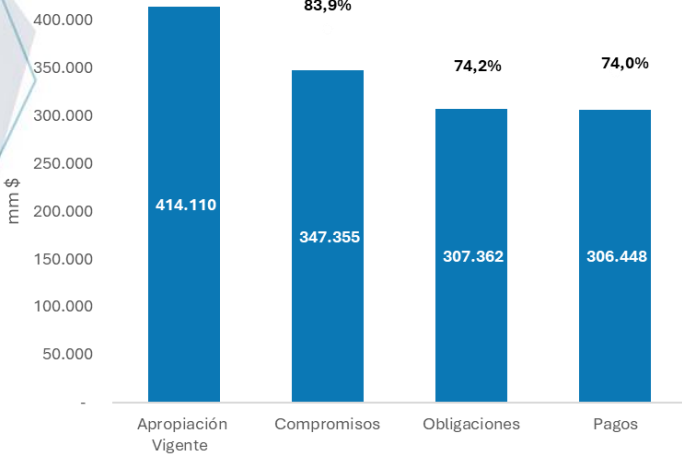

**Sin considerar el servicio a la deuda**, el presupuesto asciende a \$414,1 billones de los cuales: se comprometió el 83,9% del total autorizado por la ley (\$347,4 billones) 6,2% más que en **noviembre 2024** (\$326,9 billones).

De igual manera, se recibieron bienes y servicios por \$307,4 billones; esto es 74,2% del gasto sin deuda autorizado para todo el año.

## PGN 2024 – 2025 por tipo de gasto y comparación histórica

Apropiación vigente	409.056	414.110	308.998	329.370	100.058	84.740
---------------------	---------	---------	---------	---------	---------	--------

Respecto a **Noviembre** del año 2024, la ejecución a nivel de obligaciones sin deuda es **6,1 pp superior** y **0,8 pp inferior** al promedio histórico del periodo 2000-2024.

El promedio velocidad de ejecución (2000-2024) a **Noviembre**: 75%

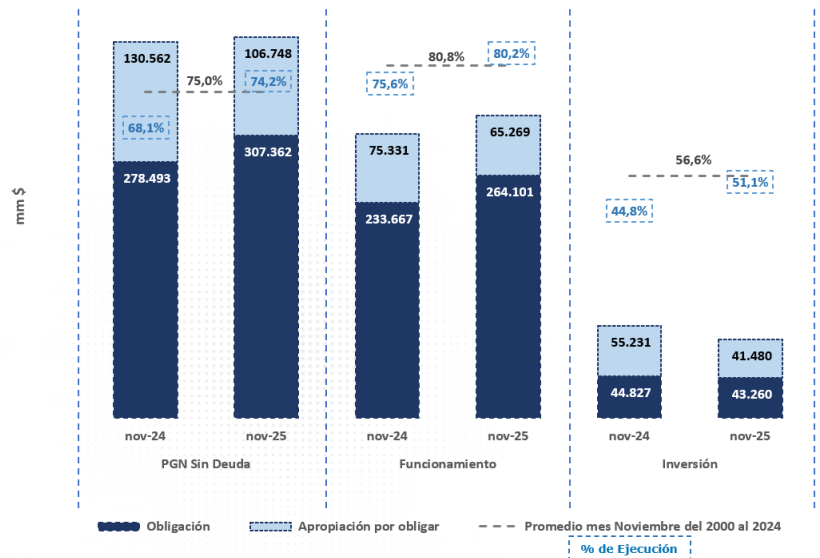

# 1. Ciclo de ejecución de gasto



## Velocidad de ejecución

Este indicador refleja la entrega de bienes y servicios a los ciudadanos resultante de la ejecución del PGN (obligaciones). El indicador se ve desde una perspectiva histórica de forma comparativa. De este modo, a 30 de noviembre de 2025 los gastos de funcionamiento alcanzaron una ejecución del 80,2%, para servicio a la deuda 89,2% y para inversión 51,0%.

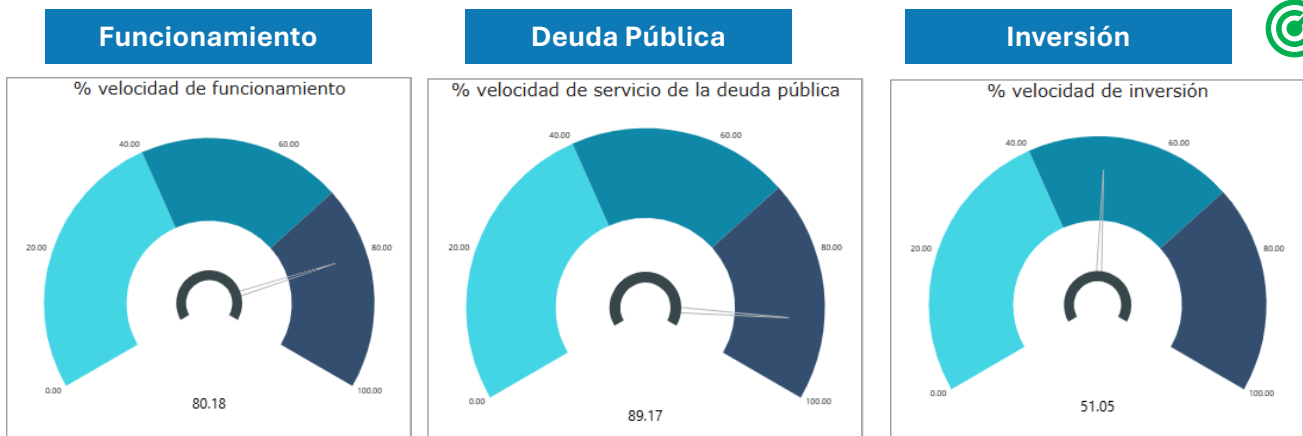

Al finalizar **noviembre** de 2025, se obligó el 74,2% del PGN total sin servicio de la deuda; 0,7 pp por debajo del promedio histórico registrado para el mismo mes durante el periodo 2000-2024 (74,9% línea punteada azul). El detalle de porcentaje de ejecución anualizado se observa en las siguientes barras, así como su respectiva variación, que se ve en línea punteada vinotinto:

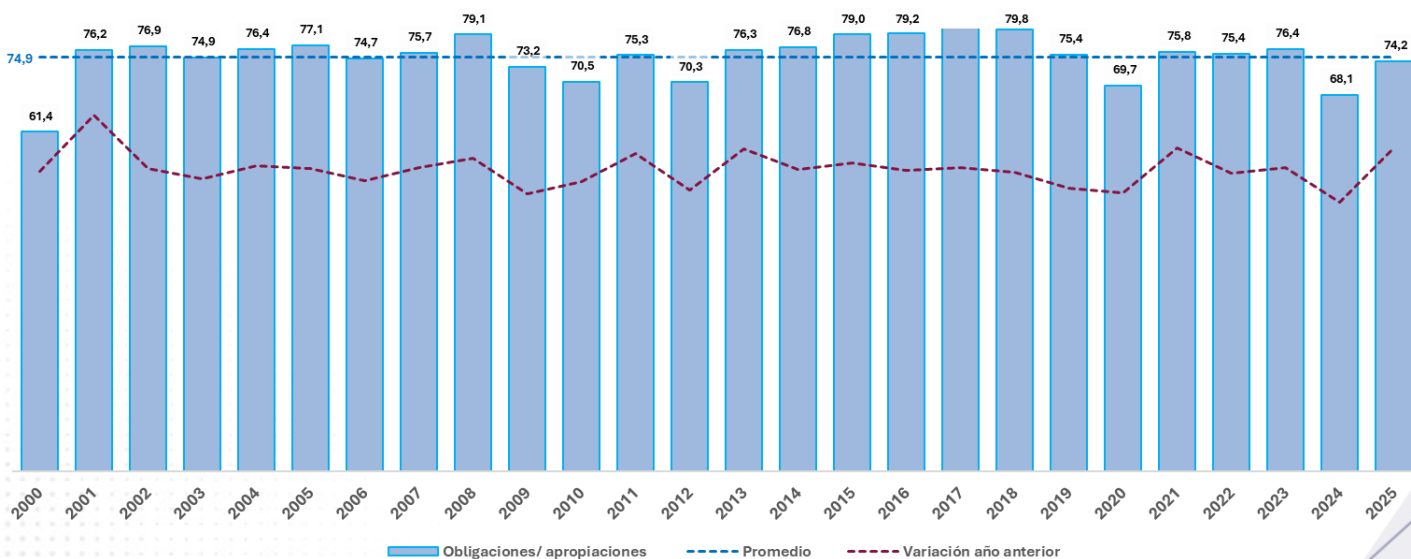

# 1. Ciclo de ejecución de gasto

Los sectores de Salud y Protección Social, Educación y SIVJR evidenciaron los mayores porcentajes de ejecución presupuestal.

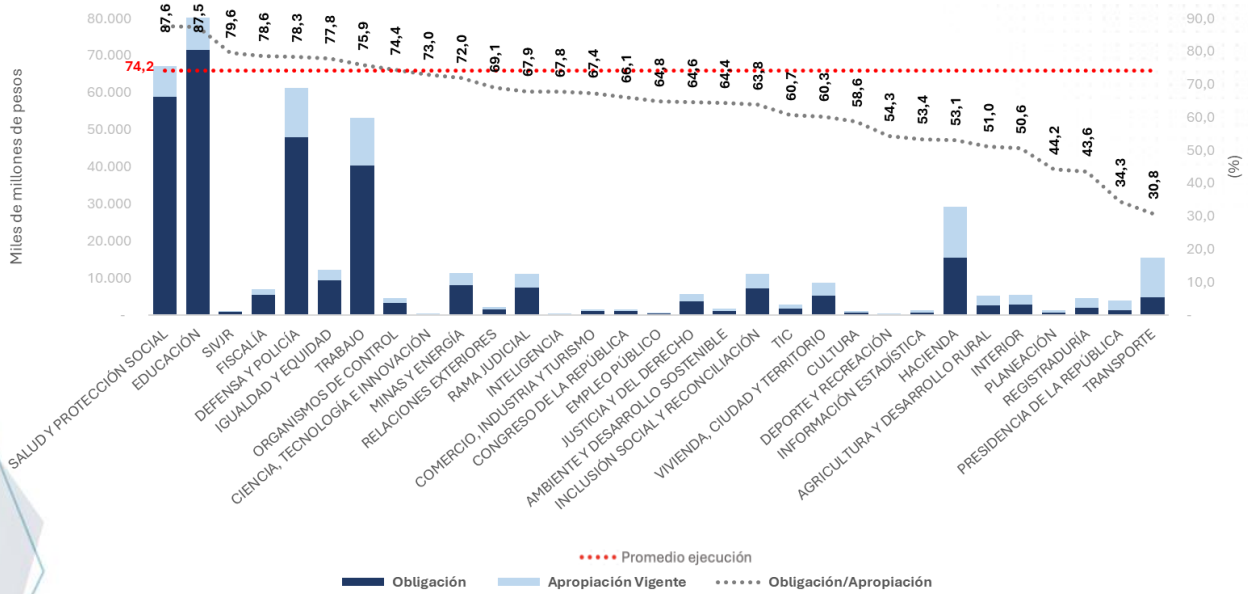

## Ejecución sectorial del rezago:

Cifras en miles de millones de pesos



En 2025 se ejecuta el **rezago** presupuestal constituido al cierre 2024 (**\$62,3 billones**). Se trata de asignaciones comprometidas y obligadas, constituidas como reservas presupuestales y cuentas por pagar al cierre de vigencia 2024, que deben completar su ciclo presupuestal y por tanto ser pagadas en 2025. De este monto **se pagaron \$53,7 billones (86,1%)**.

Respecto al avance mensual sin deuda, se acumularon obligaciones por \$51,3 billones a cierre de **noviembre** y se ven por sector así:

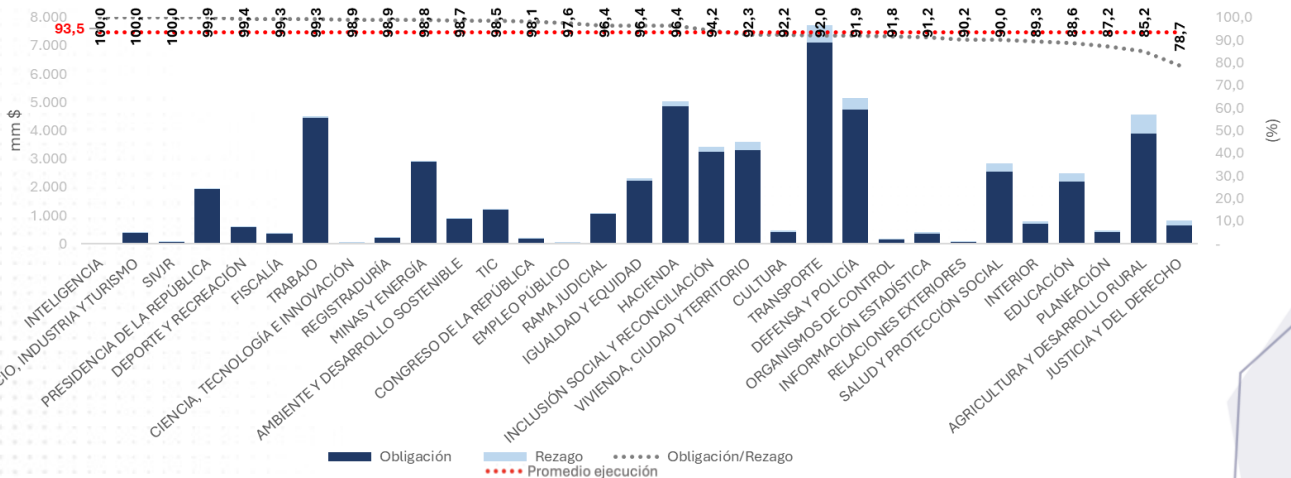

## 2. Gasto de funcionamiento

### Distribución del presupuesto de gastos

La apropiación definitiva del gasto de funcionamiento en el mes de noviembre 2025 fue de \$329,4 billones, de la cual se comprometió \$280,1 billones (85,0%) se obligó \$264,1 billones (80,2%) y se pagó \$263,5 billones (80,0%) del total apropiado.

La ejecución de funcionamiento (80,2%), medida por las obligaciones de pago, resultó 0,6 puntos porcentuales inferior a su promedio histórico 2000-2024 (80,8%).

### Indicadores de ejecución

Cifras en valores porcentuales

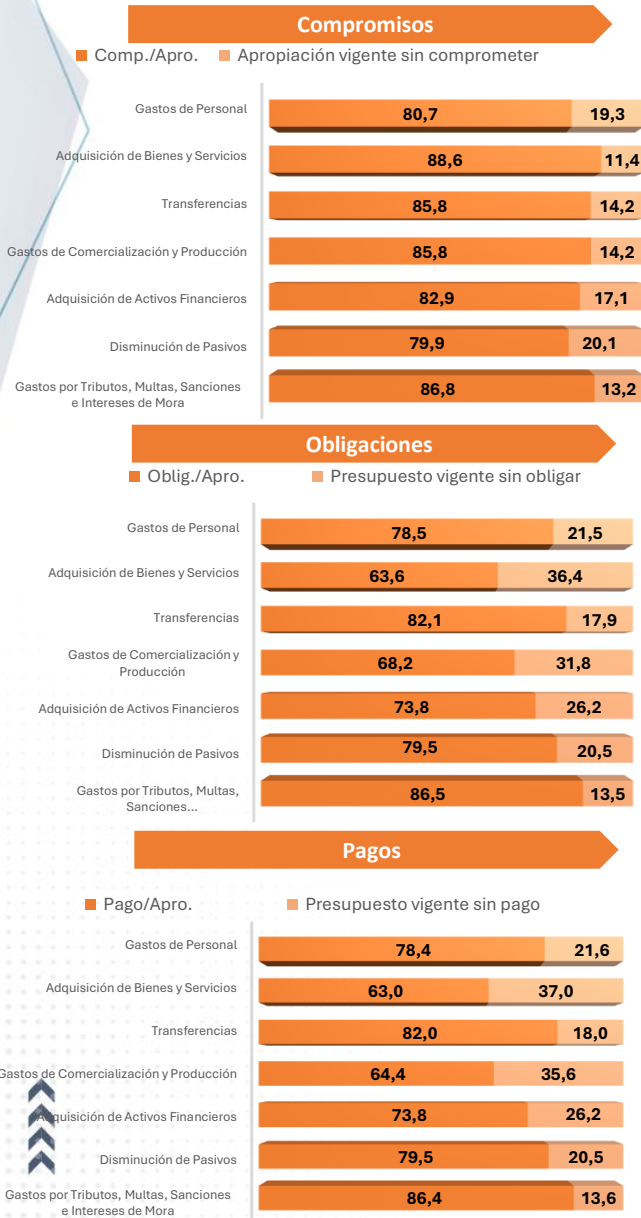

Cifras en miles de millones de pesos

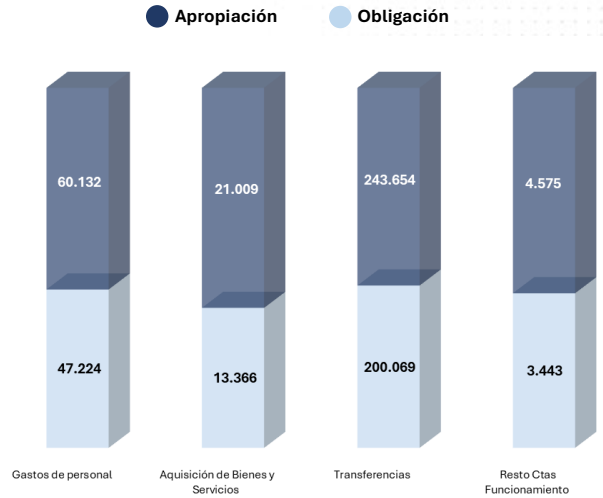

La ejecución de los gastos de personal sumó \$47,2 billones, es decir el 78,5% del total apropiado.

La adquisición de bienes y servicios se ejecutó de forma consistente con la austeridad del gasto, y llegó a \$13,4 billones (63,6% del total).

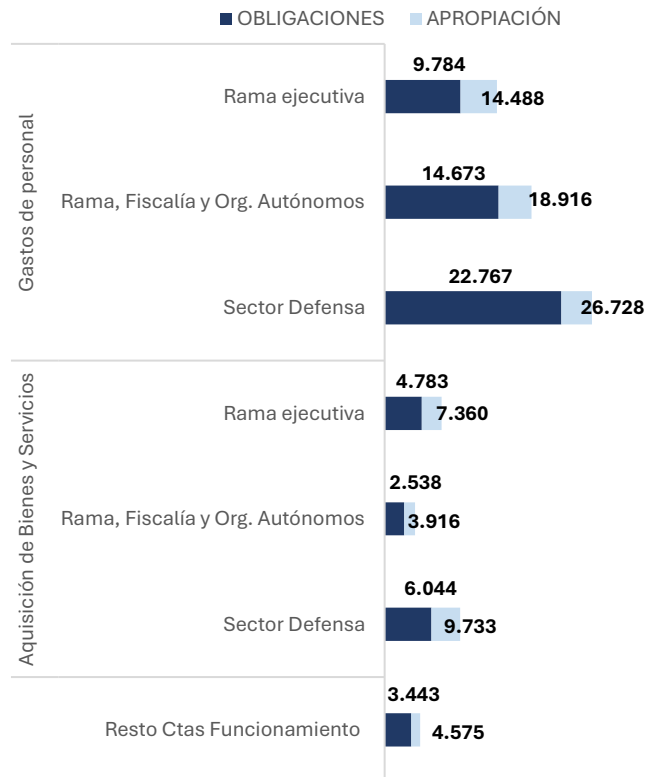

\*Resto cuentas Funcionamiento no incluye transferencias, incluye las cuentas Gastos de Comercialización y Producción, Adquisición de Activos Financieros, Disminución de Pasivos y Gastos por Tributos, Multas, Sanciones

## 2. Gasto de funcionamiento

### Distribución de las transferencias

Cifras en miles de millones de pesos

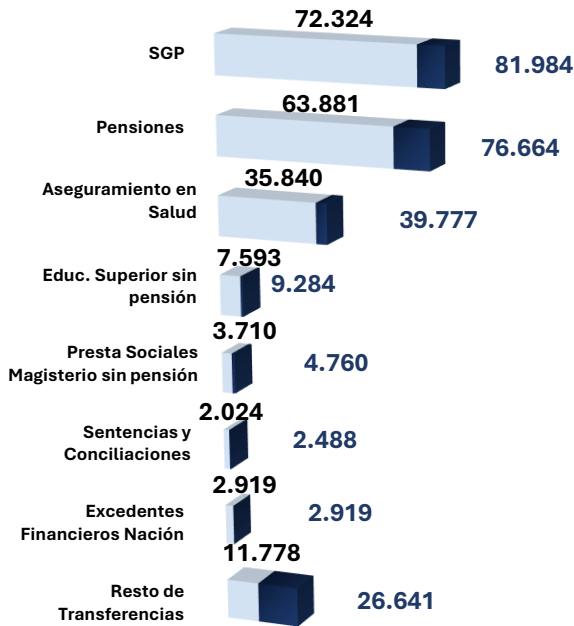

Las transferencias son el rubro de funcionamiento más representativo, con 74,0% del total anual programado, es decir \$243,7 billones.

Del total anual de transferencias se obligaron \$200,1 billones, 82,1% del total anual. Gastos dirigidos a la inversión territorial, pensiones, y atención en salud, entre otras.

Los rubros con mayor ejecución con corte noviembre fueron:

- Las transferencias de Excedentes Financieros a la Nación obligo 100% (\$2,9 billones).
- Las transferencias para el aseguramiento en Salud con el 97,5% (\$35,8 billones) obligado.
- Las transferencias para Instituciones de Educación Superior Pública con 81,8% (\$7,6 billones) obligado.

### Ejecución del Resto de transferencias

La ejecución del resto de transferencias fue de 44,2% (\$11,8 billones). En este grupo sobresalen las partidas dirigidas al Hospital Militar, las transferencias destinadas a las Empresas Industriales y Comerciales del Estado, así como a las prestaciones sociales partidas con mayor ejecución en los con corte a noviembre del 2025.

Cifras en miles de millones de pesos

Resto transferencias	Apropiación	Oblig.	% Ejec.
Transferencias EICE'S	515	408	79,2%
Transferencias al Hospital Militar	504	464	92,1%
Prestaciones sociales	399	332	83,2%
Alimentación y atención de internos Paz, reinsertados, desmovilizados	1.411	1.005	71,3%
Promoción y prevención en salud	501	301	60,1%
Aportes a Findeter - subsidios agua potable y reestructuración hospitales	3.205	2.653	82,8%
Fondo Reparación de Víctimas	657	106	16,1%
Fondo Capitalización de Entidades Públicas	1.566	707	45,1%
Fondo de Defensa Derechos Colectivos	437	104	23,8%
Fondo Nacional de Calamidades	379	144	38,1%
Fondo Nacional de Seguridad y Convivencia Ciudadana	850	23	2,7%
Fondo Colombiana en Paz	616	82	13,3%
Otras transferencias previo concepto	1.446	345	23,9%
Otras transferencias	4.492	-	0,0%
Fondo para la Superación de Brechas de Desigualdad Poblacional e Inequidad Territorial	669	-	0,0%
Cubrimiento del riesgo del deslaminamiento del salario mínimo	991	991	100,0%
Otras transferencias	8.003	4.114	51,4%
<b>Total Resto Transferencias</b>	<b>26.641</b>	<b>11.778</b>	<b>44,2%</b>

## 2. Gasto de funcionamiento

### Ejecución por sectores

Los doce sectores con mayores apropiaciones (Educación, Salud y protección social, Defensa y policía, Trabajo, Hacienda, Rama judicial, Fiscalía, Interior, Justicia y del derecho, Vivienda, ciudad y territorio, Registraduría y Organismos de control) comprometieron \$261,9 billones (79,5%) del presupuesto apropiado de Funcionamiento, obligaron \$249,4 billones (75,7%) y pagaron \$248,8 billones (75,6%).

El total de ejecución sectorial se ve así:

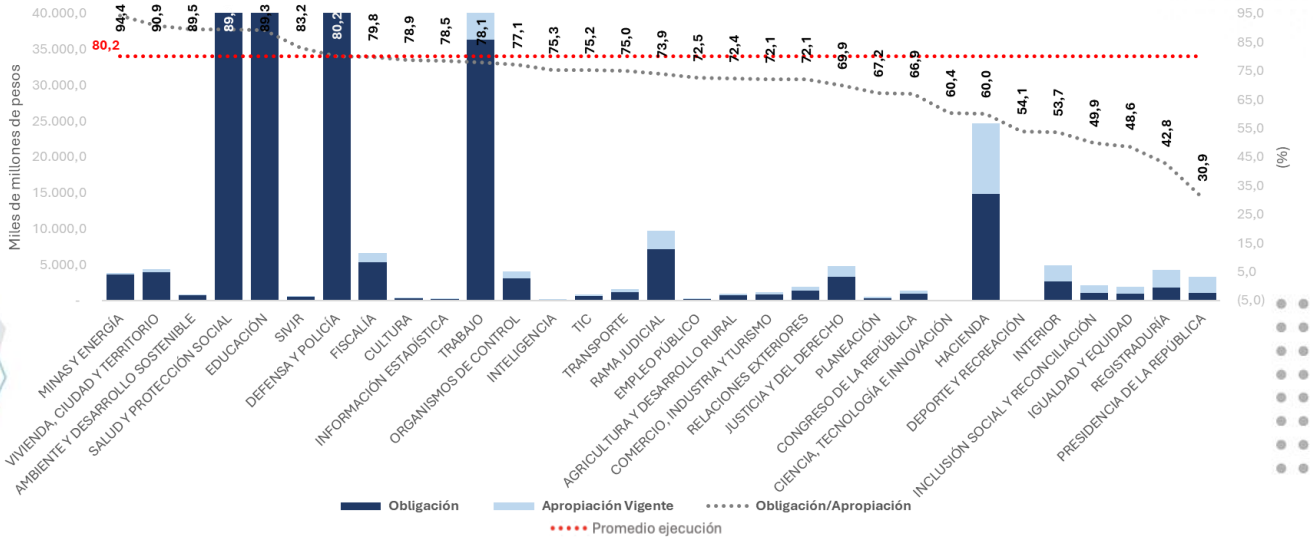

### Adición por Decreto de conmoción interior (Decreto 0274 , liquidado mediante Decreto 0359 de marzo de 2025)

La adición por decreto de conmoción interior en gastos de funcionamiento es de \$1,3 billones, de los que se comprometieron \$994,7 mm (78,3%), obligaron \$254,2 mm (20%) y se pagaron \$234,3 mm (18,4%) a termino de **Octubre** 2025, presentada por las unidades ejecutoras en el mes de **Noviembre**, conforme la Circular Externa 016 del 2025.

Millones

Sector	Apropiación vigente	Ejecución			% Compromiso		
		Compromiso	Obligación	Pagos	% Compromiso	% Obl	% Pag
SALUD Y PROTECCIÓN SOCIAL	\$ 14.715	\$ 14.715	\$ 14.715	\$ 14.715	100,0%	100,0%	100,0%
AGRICULTURA Y DESARROLLO RURAL	\$ 54.300	\$ 36.160	\$ 26.000	\$ 26.000	66,6%	47,9%	47,9%
DEFENSA Y POLICÍA	\$ 871.438	\$ 775.221	\$ 178.763	\$ 174.815	89,0%	20,5%	20,1%
PRESIDENCIA	\$ 167.139	\$ 161.536	\$ 28.399	\$ 12.401	96,6%	17,0%	7,4%
INTERIOR	\$ 163.505	\$ 7.032	\$ 6.335	\$ 6.335	4,3%	3,9%	3,9%
<b>TOTAL</b>	<b>\$ 1.271.097</b>	<b>\$ 994.665</b>	<b>\$ 254.213</b>	<b>\$ 234.267</b>	<b>78,3%</b>	<b>20,0%</b>	<b>18,4%</b>

Fuente: Dirección General del Presupuesto Público Nacional – Subdirección de Análisis y Consolidación Presupuestal

De este gasto, los sectores con mayor ejecución fueron Salud con ejecución de \$14,7 mm (100%), Agricultura y Desarrollo Rural con compromisos por \$36,2 mm (66,6%) para el Fondo Para el Acceso e los Insumos Agropecuarios (FAIA), seguido por Defensa y Policía con compromisos por \$775,2 mm (89%) para equipo militar y sostenimiento de las tropas; y Presidencia con compromisos por \$161,6 mm (96,6%) para la transición de 9.000 familias a economías lícitas, fortaleciendo el desarrollo económico y social en el Catatumbo, del total apropiado para cada sector.

### 3. Deuda Pública

#### Distribución y ejecución de la deuda pública

Cifras en billones de pesos

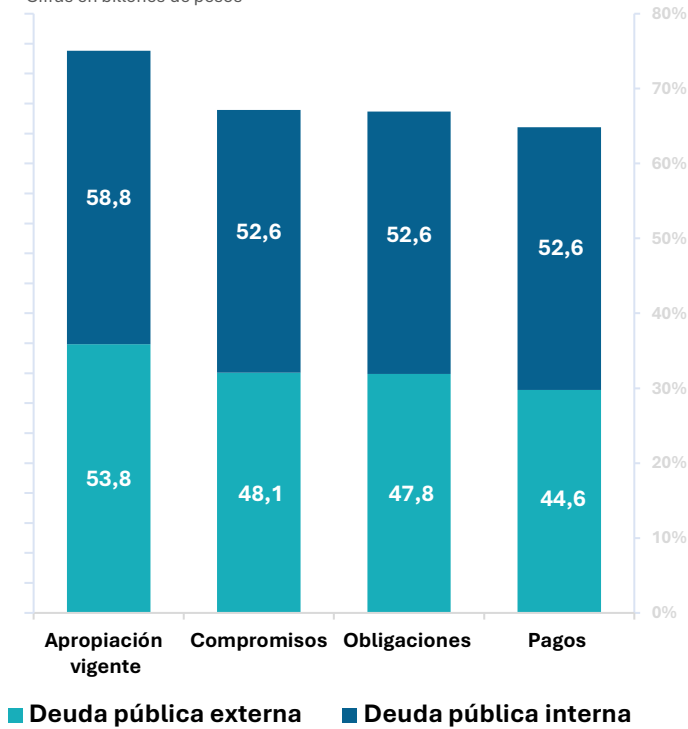

Frente a las apropiaciones definitivas para Deuda (\$112,6 billones), al cierre de noviembre 2025, se comprometió el 89,4%, se obligó el 89,2% y se pagó el 86,3% del servicio de la deuda.

La apropiación vigente para el **Servicio de la Deuda Externa** corresponde a \$54 billones, de los cuales se comprometió el 89,4%, se obligó 88,9% y se pagó el 83,0%.

La apropiación vigente para el **Servicio de la Deuda Interna** es de \$58,8 billones, de los cuales se comprometió, obligó y pagó el 89,5%.

Como se aprecia en la siguiente gráfica: en lo corrido del año la ejecución del servicio de la deuda asciende a obligaciones por \$100,4 billones, ejecutando en el mes de noviembre **\$20,5 billones**.

Cifras en miles de millones de pesos

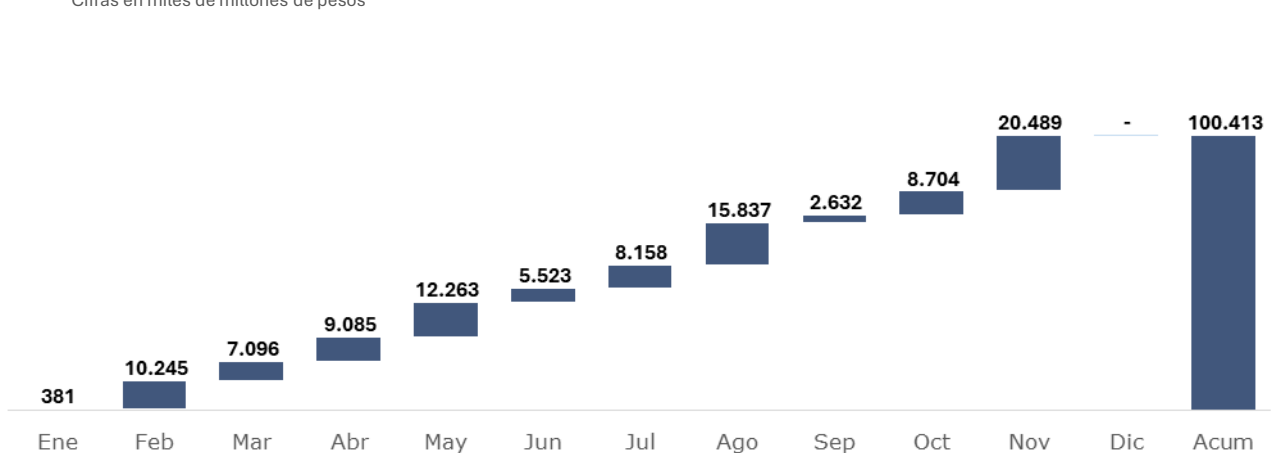

En su mayoría, los recursos ejecutados por concepto del servicio de la deuda corresponden a obligaciones de compromisos adquiridos con Organismos Multilaterales, Bonos Pensionales, TES Clase B y Títulos Valores.

# 4. Gasto de Inversión

La apropiación vigente en el mes de noviembre 2025 fue de \$84,7 billones, de este monto se comprometió 79,4% (\$67,3 billones), se obligó 51,1% (\$43,3 billones) y se pagó 50,7% (\$42,9 billones). Doce sectores concentraron 88,4% del presupuesto de Inversión, con apropiaciones por \$74,9 billones.

Cifras en miles de millones de pesos

No	Sector	Apropiación Vigente (1)	Aplazamiento (2)	APR despues de Aplazamiento (3=1-2)	Obligación (4)	% Obligación (5)
1	Transporte	13.748	1.454	12.294	3.523	25,6%
2	Igualdad y equidad	10.153	95	10.058	8.472	83,4%
3	Inclusión social y reconciliación	9.017	-	9.017	6.050	67,1%
4	Educación	8.267	1.350	6.917	5.891	71,3%
5	Minas y energía	7.419	-	7.419	4.498	60,6%
6	Trabajo	6.642	-	6.642	4.019	60,5%
7	Hacienda	4.406	2.055	2.351	647	14,7%
8	Vivienda ciudad y territorio	4.401	313	4.088	1.320	30,0%
9	Agricultura y desarrollo rural	4.288	-	4.288	1.981	46,2%
10	Defensa y policía	2.493	485	2.009	813	32,6%
11	Salud y protección social	2.144	-	2.144	732	34,2%
12	Tecnologías de la información y las comunicaciones	1.922	-	1.922	1.047	54,5%
13	Rama judicial	1.300	-	1.300	303	23,3%
14	Ambiente y desarrollo sostenible	993	-	993	441	44,4%
15	Información estadística	899	-	899	410	45,6%
16	Justicia y del derecho	807	-	807	268	33,3%
17	Planeación	773	33	740	224	29,0%
18	Cultura	739	-	739	359	48,6%
19	Presidencia de la república	557	-	557	304	54,7%
20	Interior	486	-	486	94	19,4%
21	Organismos de control	420	-	420	202	48,2%
22	Comercio industria y turismo	421	-	421	229	54,4%
23	Deporte y recreación	400	-	400	217	54,4%
24	Empleo público	399	-	399	241	60,5%
25	Registraduría	341	1	340	181	53,1%
26	Fiscalía	340	-	340	193	56,8%
27	Ciencia tecnología e innovación	267	-	267	199	74,5%
28	Sistema integral de verdad justicia reparación y no repetición	267	-	267	188	70,6%
29	Congreso de la república	200	-	200	120	60,2%
30	Relaciones exteriores	193	4	189	77	40,0%
31	Inteligencia	38	-	38	14	37,4%
<b>Total Inversión</b>		<b>84.740</b>	<b>5.789</b>	<b>78.951</b>	<b>43.260</b>	<b>51,1%</b>



De esos \$74,9 billones

- Comprometieron \$59,8 billones (79,8%).
- Obligaron \$39,0 billones (52,1%).
- Pagaron \$38,7 billones (51,7%).

Del total apropiado en inversión

Fuente: Dirección General del Presupuesto Público Nacional – Subdirección de Análisis y Consolidación Presupuestal

## Ejecución de la inversión por sectores

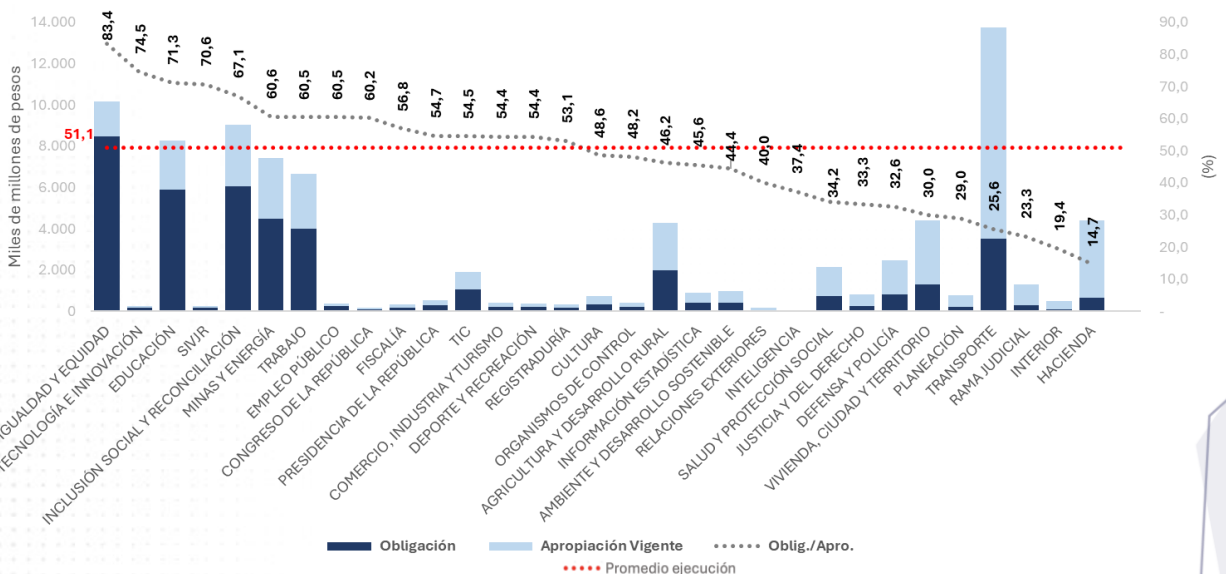

## 4. Gasto de Inversión

Los sectores con mayor ejecución de inversión en términos de entrega de bienes y servicios fueron:

### Igualdad y Equidad

El sector obligó \$8.472 mm de \$10.153 mm principalmente para el programa de: “Desarrollo Integral De La Primera Infancia A La Juventud, Y Fortalecimiento De Las Capacidades De Las Familias De Niñas, Niños Y Adolescentes - Sector Igualdad Y Equidad” (ejecución al 88,5%)

### Educación

El sector obligó \$5.891 mm de \$8.267 mm principalmente para los programas de: “Calidad, Cobertura y Fortalecimiento de la Educación Inicial, Prescolar, Básica y Media” (ejecución al 84,1%) y “Fortalecimiento Y Apoyo A La Gestión Institucional Del Sector Educación” (ejecución al 64,1%).

### Inclusión Social y Reconciliación

El sector obligó \$6.050 mm de \$9.017 mm principalmente para el programa de: “Inclusión Social Y Productiva Para La Población En Situación De Vulnerabilidad” (ejecución al 77,2%).

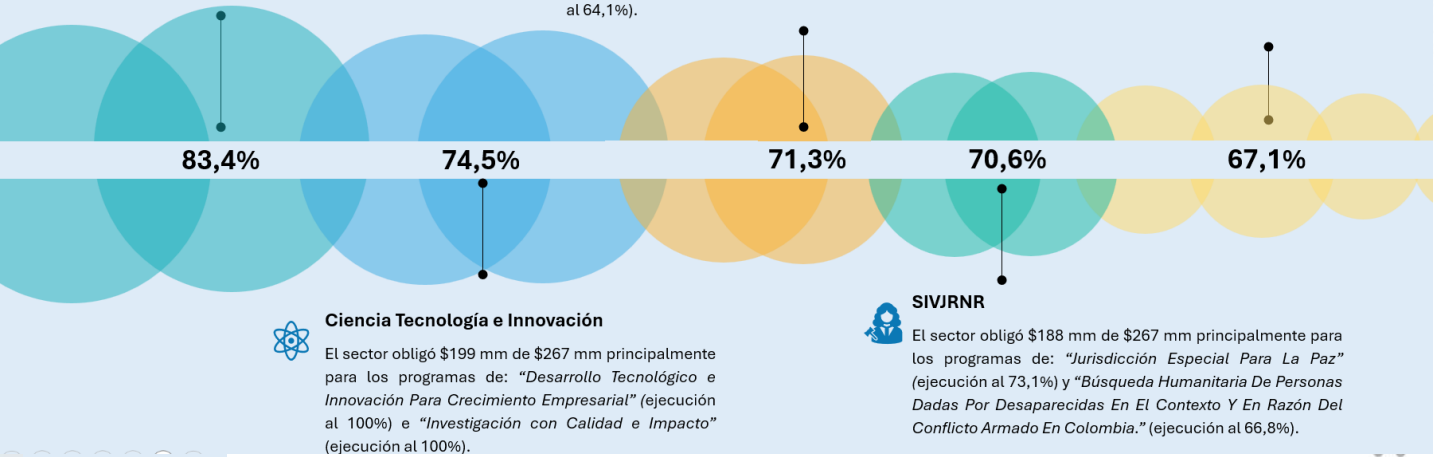

### Ciencia Tecnología e Innovación

El sector obligó \$199 mm de \$267 mm principalmente para los programas de: “Desarrollo Tecnológico e Innovación Para Crecimiento Empresarial” (ejecución al 100%) e “Investigación con Calidad e Impacto” (ejecución al 100%).



### SIVJNRN

El sector obligó \$188 mm de \$267 mm principalmente para los programas de: “Jurisdicción Especial Para La Paz” (ejecución al 73,1%) y “Búsqueda Humanitaria De Personas Dadas Por Desaparecidas En El Contexto Y En Razón Del Conflicto Armado En Colombia.” (ejecución al 66,8%).

## Alineación Inversión PGN 2025 al PND 2022-2026

Los sectores con mayor apropiación por ejes de transformación del PND fueron (Ver anexo 3):

Cifras en miles de millones de pesos

SECTOR	EJES DEL PND 3	APROPIACION VIGENTE	COMPROMISOS	OBLIGACIONES	PAGOS
 Transporte <b>13,7 b</b>	Convergencia regional	13.223,2	10.716,4	3.269,5	3.206,9
	Paz total e integral	1,0	1,0	1,0	1,0
	Seguridad humana y justicia social	379,1	236,2	177,0	176,7
	Transformación productiva, internacionalización y acción climática	144,9	89,8	75,3	75,3
 Igualdad y Equidad <b>10,2 b</b>	Actores Diferenciales para el Cambio	8.982,2	8.752,9	7.959,4	7.958,8
	Convergencia regional	400,0	390,0	303,5	303,5
	Derecho humano a la alimentación	401,4	394,4	206,0	206,0
	Seguridad humana y justicia social	369,5	217,9	2,7	2,7
 Inclusión Social y Reconciliación <b>9,0 b</b>	Actores Diferenciales para el Cambio	278,1	235,5	171,8	171,8
	Seguridad humana y justicia social	5.891,3	5.032,0	4.635,5	4.612,1
	Convergencia regional	2.766,1	2.217,7	1.239,6	1.238,3
	Derecho humano a la alimentación	81,3	27,9	3,3	3,1
 Educación <b>8,3 b</b>	Seguridad humana y justicia social	8.231,2	6.448,5	5.868,4	5.751,2
	Convergencia regional	35,5	32,0	22,8	22,2
 Minas y Energía <b>7,4 b</b>	Ordenamiento del territorio alrededor del agua y justicia ambiental	25,5	23,3	14,9	14,8
	Convergencia regional	277,1	231,3	134,8	132,8
	Transformación productiva, internacionalización y acción climática	7.116,9	5.299,7	4.348,1	4.341,8
 Otros sectores <b>36,1 b</b>		36.135,8	26.937,4	14.827,0	14.744,2

## 4. Gasto de Inversión

De los sectores con mayor apropiación por eje de transformación del PND que tuvieron mayor ejecución (Ver anexo 3) se destacan:



### \$13,7 Billones - Transporte

Se obligó el 52,0% (\$75,3 mm) del total apropiado para este eje de transformación: Transformación productiva, internacionalización y acción climática (\$144,9 mm).



### \$10,2 Billones – Igualdad y equidad

Se obligó el 88,6% (\$7,9 billones) del total apropiado para este eje de transformación: Actores Diferenciales para el Cambio (\$8,9 billones)



### \$9,0 Inclusión Social y Reconciliación

Se obligó el 78,7% correspondiente a \$4,6 billones del total apropiado para este eje de transformación: Seguridad humana y justicia social (\$5,9 billones)



### \$8,3 Billones - Educación

Se obligó el 71,3% (\$5,9 billones) del total apropiado para este eje de transformación: Seguridad humana y justicia social (\$8,2 billones)



### \$7,4 Billones - Minas y Energía

Se obligó el 61,1% correspondiente a \$4,3 billones del total apropiado para este eje de transformación: Transformación productiva, internacionalización y acción climática (\$7,1 billones)



### Adición por Decreto de conmovión interior

(Decreto 0274 y 0359 de marzo de 2025)



De la adición por concepto de inversión por \$1,5 billones, se comprometió \$890,1 mm (59,5%), se obligó \$657 mm (43,9%) y se pagó \$657 mm (43,9%). El sector Salud y Protección Social asignó resoluciones para atención psicosocial a víctimas conflicto, modelo Pueblo Barí y PAPSIVI. El sector TIC suscribió convenio que tiene como meta garantizar conectividad en 110 instituciones educativas e implementar 100 Juntas de Internet. Además, se contratarán equipos para brindar acompañamiento presencial a las comunidades beneficiarias, de los cuales 30 ya fueron vinculados en junio.

Millones

Sector	Apropiación vigente	Ejecución			% Compr	% Obl	% Pag
		Compromiso	Obligación	Pagos			
SALUD Y PROTECCIÓN SOCIAL	\$ 43.983	\$ 43.978	\$ 43.978	\$ 43.978	100,0%	100,0%	100,0%
TICs	\$ 44.098	\$ 43.290	\$ 42.666	\$ 42.632	98,2%	96,8%	96,7%
PRESIDENCIA	\$ 224.233	\$ 184.861	\$ 184.861	\$ 184.861	82,4%	82,4%	82,4%
EDUCACIÓN	\$ 253.729	\$ 211.174	\$ 187.244	\$ 187.244	83,2%	73,8%	73,8%
AGRICULTURA Y DESARROLLO RURAL	\$ 164.200	\$ 116.985	\$ 73.473	\$ 73.473	71,2%	44,7%	44,7%
IGUALDAD Y EQUIDAD	\$ 100.000	\$ 90.410	\$ 41.774	\$ 41.774	90,4%	41,8%	41,8%
VIVIENDA, CIUDAD Y TERRITORIO	\$ 102.748	\$ 101.120	\$ 24.654	\$ 24.654	98,4%	24,0%	24,0%
INCLUSIÓN SOCIAL	\$ 294.052	\$ 87.486	\$ 57.790	\$ 57.790	29,8%	19,7%	19,7%
TRANSPORTE	\$ 260.000	\$ 940	\$ 579	\$ 579	0,4%	0,2%	0,2%
DEFENSA Y POLICÍA	\$ 9.860	\$ 9.860	\$ 0	\$ 0	100,0%	0,0%	0,0%
<b>TOTAL</b>	<b>\$ 1.496.903</b>	<b>\$ 890.104</b>	<b>\$ 657.019</b>	<b>\$ 656.985</b>	<b>59,5%</b>	<b>43,9%</b>	<b>43,9%</b>

## 5. Conclusión



### Mediante el PGN 2025 se entregó B&S y pagó deuda por \*\$466,5 billones (25,7% del PIB) con corte a noviembre de 2025

Las apropiaciones totales de gasto acumuladas al 30 de noviembre 2025 son de \$526,7 billones (29,0% del PIB) y el Rezago Presupuestal 2024 constituido fue de \$62,3 billones de pesos (3,4% del PIB).

Del total apropiado del PGN 2025, se comprometió \$448,1 billones (85,1%), se obligó \$407,8 billones (77,4%) y se pagó \$403,7 billones (76,6%).

Las obligaciones por servicio de la deuda sumaron \$100,4 billones (4,4% del PIB). Entre tanto, del Rezago Presupuestal 2024 se obligó \$58,7 billones (94,2%) y se pagó \$53,7 billones (86,1%).

El resultado es producto principalmente de ejecución del gasto de funcionamiento dirigidos en transferencias a entidades territoriales, a pensiones, seguridad social en salud, y educación superior que suman \$179,6 billones (9,9% del PIB) y el rezago principalmente en inversión \$33,3 billones (1,6% del PIB).

Cifras en miles de millones de pesos

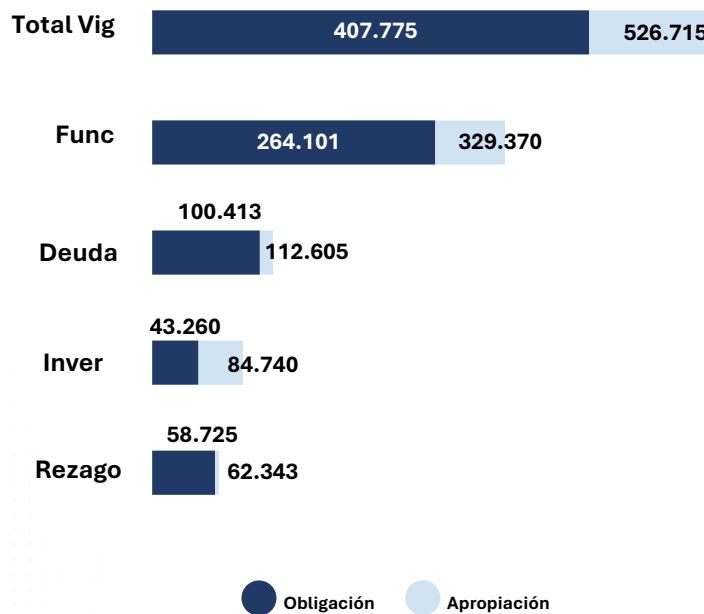

\*Incluye obligaciones de la vigencia con servicio a la deuda más las obligaciones del rezago 2024 ejecutadas en la vigencia 2025.

## 6. Glosario y Anexos



### Apropiación

Las apropiaciones incluidas en el Presupuesto General de la Nación son autorizaciones máximas de gasto que el Congreso aprueba para ser ejecutadas o comprometidas durante la vigencia fiscal respectiva. Después del 31 de diciembre de cada año estas autorizaciones expiran y, en consecuencia, no podrán comprometerse, adicionarse, transferirse ni contracreditarse. (Ley 38 de 1989, art. 72, Ley 179 de 1994, art. 38, Ley 225 de 1995, art. 8°).



### Compromiso

Son compromisos los actos realizados por los órganos que en desarrollo de la capacidad de contratar y de comprometer el presupuesto a nombre de la persona jurídica de la cual hagan parte, se encuentren en el proceso de llevar a cabo el objeto establecido en los mismos. Dichos actos deben desarrollar el objeto de la apropiación presupuestal. (Resolución 022 de 2024-CCP).



### Obligación

Se entiende por obligaciones el monto adeudado producto del desarrollo de los compromisos adquiridos por el valor equivalente a los bienes recibidos, servicios prestados y demás exigibilidades pendientes de pago, incluidos los anticipos no pagados que se hayan pactado en desarrollo de las normas presupuestales y de contratación administrativa. (Resolución 022 de 2024-CCP).



### Pago

Se entiende por pagos el monto acumulado de los pagos realizados a la fecha, previa autorización impartida por el ordenador del gasto. (Resolución 022 de 2024-CCP).



### Rezago presupuestal:

A través del Sistema Integrado de Información Financiera SIIF - Nación se definirá con corte a 31 de diciembre de la vigencia anterior, el rezago presupuestal que está compuesto por la suma de las reservas presupuestales y cuentas por pagar de cada una de las secciones del Presupuesto General de la Nación. (Art. 28° Ley 2342 de 2023).



### Reservas presupuestales:

Corresponden a la diferencia entre los compromisos y las obligaciones. (Art. 28° Ley 2342 de 2023).



### Cuentas por pagar:

Corresponden a la diferencia entre las obligaciones y los pagos. (Art. 28° Ley 2342 de 2023).

Las definiciones de gastos se pueden consultar en el capítulo VI Definición de los Gastos del Decreto de liquidación (No. 2295 de 2023), el cual se encuentra publicado en la página web del Ministerio de Hacienda



## 6. Glosario y Anexos

### Anexo 1. Listado de convenios interadministrativos y donaciones

Detalle Adiciones por Convenios Interadministrativos 2025

Pesos

Resolución/ Acuerdo	No.	Fecha	Entidad	Convenio con	Objeto del convenio	Valor
<b>TOTAL CONVENIOS INTERADMINISTRATIVOS</b>						<b>904.436.149.845</b>
Acuerdo	0001	28-ene	Fondo Pasivo Social de Ferrocarriles Nacionales de Colombia	Ministerio de Hacienda y Crédito Público	La administración y pago por parte del FONDO y bajo su responsabilidad, de los recursos que constituyen el monto de las obligaciones a cargo de la Nación, según la orden emanada de la Corte Constitucional mediante sentencia SU-484 de 2008, respecto del pasivo pensional causado a 31 de diciembre de 1993 que aún se adeuda, del Hospital San Juan de Dios e Instituto Materno Infantil de la extinta Fundación San Juan de Dios...	28.000.000.000
Acuerdo	03	10-abr	Hospital Militar - HOMIL	Dirección General de Sanidad Militar - DIGSA	Atención integral en salud de mediana y alta complejidad para los usuarios del Subsistema de Salud de Fuerzas Militares.	38.000.000.000
Resolución	312	3-jul	Departamento Administrativo de la Función Pública - DAFP	Escuela Superior de Administración Pública- ESAP	Aunar esfuerzos Interinstitucionales con el fin de adelantar las actividades acordadas, que se requieran en el cumplimiento del Plan Estratégico Sectorial del Sector Función Pública en la vigencia 2025	2.000.000.000
Acuerdo	003	24-jul	Unidad Nacional de Protección - UNP	Cámara de Representantes Presidencia de la República Senado de la República Ministerio de Vivienda, Ciudad y Territorio	Brindar protección a los funcionarios del Estado, que en virtud de su cargo poseen un riesgo extremo o extraordinario.	41.966.622.135
Acuerdo	004	18-sep	Caja de Retiro de las Fuerzas Militares	Ministerio de Defensa	Aunar Esfuerzos para el reconocimiento y pago de las partidas por concepto de gastos de inhumación de los oficiales, suboficiales, soldados profesionales e infantes de marina profesionales de las fuerzas militares con asignación de retiro den los términos de los Decretos 1211 de 1990 y 194 de 2000, previo traslado de recursos por parte de EL MINISTERIO a la Caja de Sueldos de Retiro de las Fuerzas Militares	2.125.000.000
Acuerdo	0002	7-oct	Agencia Nacional del Espectro - ANE	Fondo único de Tecnologías de la Información y las Comunicaciones - FUTIC	Aunar esfuerzos técnicos, administrativos y financieros, para la verificación del cumplimiento de las obligaciones legales, regulatorias y reglamentarias a cargo de los Proveedores de Redes y Servicios de Comunicaciones y los Operadores del Servicio de Televisión, en el marco del Plan de Verificación in situ....	1.261.270.499
Acuerdo	06	12-sep	Hospital Militar - HOMIL	Dirección General de Sanidad Militar - DIGSA	Atención integral en salud de mediana y alta complejidad para los usuarios del Subsistema de Salud de Fuerzas Militares.	20.987.300.811
Resolución	02968	21-nov	Departamento Administrativo para la Prosperidad Social - DPS	Ministerio de Trabajo	Aunar esfuerzos técnicos y administrativos entre el Ministerio del Trabajo y el Departamento Administrativo para la Prosperidad Social para garantizar la ejecución del Programa de Protección Social al Adulto Mayor (ColombiaMayor) mediante el aporte de recursos que aseguren el funcionamiento del subsidio económico directo a las personas beneficiarias del programa en el último trimestre de 2025...	770.095.956.400

## 6. Glosario y Anexos

### Anexo 2. Resumen de modificaciones

#### Modificaciones PGN 2025

Miles de millones de pesos

Concepto	Base Legal	Fecha	Valor
<b>APROPIACIÓN INICIAL</b>	<b>Decreto 1523 liquidada mediante Decreto 1621</b>	<b>Diciembre 18 de 2024 Diciembre 30 de 2024</b>	<b>523.007</b>
ADICIÓN	Convenios Interadministrativos (Artículos 24, Decretos 1523 y 1621 de 2024)	A Octubre de 2025	904
ADICIÓN	Decreto 0274 de 2025 liquidada mediante Decreto 0359 de 2025	Marzo 11 de 2025 Marzo 27 de 2025	2.768
ADICIÓN DONACIÓN	Decretos 1238, 1296 y 1194 (Artículos 33 y 67 EOP)	Junio 13 de 2025 Noviembre 13 de 2025	36
<b>APROPIACIÓN VIGENTE</b>			<b>526.715</b>

### Anexo 3. Alineación Inversión PGN 2024 al PND 2022-2026

SECTOR / Eje de transformación	Apropiación Vigente	Compromisos	Obligación	Pago
<b>AGRICULTURA Y DESARROLLO RURAL</b>	<b>4.288</b>	<b>3.547</b>	<b>1.981</b>	<b>1.973</b>
1. Ordenamiento del territorio alrededor del agua y justicia ambiental	2.028	1.662	939	939
3. Derecho humano a la alimentación	1.947	1.698	924	919
4. Transformación productiva, internacionalización y acción climática	72	3	2	2
5. Convergencia regional	241	185	116	113
<b>AMBIENTE Y DESARROLLO SOSTENIBLE</b>	<b>993</b>	<b>680</b>	<b>441</b>	<b>430</b>
1. Ordenamiento del territorio alrededor del agua y justicia ambiental	438	351	242	240
4. Transformación productiva, internacionalización y acción climática	555	329	198	190
<b>CIENCIA, TECNOLOGÍA E INNOVACIÓN</b>	<b>267</b>	<b>226</b>	<b>199</b>	<b>199</b>
2. Seguridad humana y justicia social	74	56	56	56
3. Derecho humano a la alimentación	12	8	4	4
4. Transformación productiva, internacionalización y acción climática	134	134	126	126
5. Convergencia regional	47	28	13	13
<b>COMERCIO, INDUSTRIA Y TURISMO</b>	<b>421</b>	<b>337</b>	<b>229</b>	<b>228</b>
2. Seguridad humana y justicia social	120	98	77	77
4. Transformación productiva, internacionalización y acción climática	174	144	93	93
5. Convergencia regional	127	95	59	58
<b>CONGRESO DE LA REPÚBLICA</b>	<b>200</b>	<b>191</b>	<b>120</b>	<b>120</b>
5. Convergencia regional	200	191	120	120
<b>CULTURA</b>	<b>739</b>	<b>668</b>	<b>359</b>	<b>359</b>
2. Seguridad humana y justicia social	739	668	359	359
<b>DEFENSA Y POLICÍA</b>	<b>2.493</b>	<b>1.799</b>	<b>813</b>	<b>800</b>
1. Ordenamiento del territorio alrededor del agua y justicia ambiental	71	49	18	17
2. Seguridad humana y justicia social	2.423	1.750	795	783
<b>DEPORTE Y RECREACIÓN</b>	<b>400</b>	<b>362</b>	<b>217</b>	<b>217</b>
2. Seguridad humana y justicia social	388	352	210	210
5. Convergencia regional	12	10	7	7
<b>EDUCACIÓN</b>	<b>8.267</b>	<b>6.481</b>	<b>5.891</b>	<b>5.773</b>
2. Seguridad humana y justicia social	8.231	6.449	5.868	5.751
5. Convergencia regional	36	32	23	22

## 6. Glosario y Anexos

### Anexo 3. Alineación Inversión PGN 2024 al PND 2022-2026

SECTOR / Eje de transformación	Apropiación Vigente	Compromisos	Obligación	Pago
<b>EMPLEO PÚBLICO</b>	<b>399</b>	<b>347</b>	<b>241</b>	<b>237</b>
2. Seguridad humana y justicia social	349	300	206	202
4. Transformación productiva, internacionalización y acción climática	8	7	4	4
5. Convergencia regional	43	40	32	31
<b>FISCALÍA</b>	<b>340</b>	<b>312</b>	<b>193</b>	<b>193</b>
2. Seguridad humana y justicia social	287	265	176	176
5. Convergencia regional	53	47	17	17
<b>HACIENDA</b>	<b>4.406</b>	<b>1.679</b>	<b>647</b>	<b>647</b>
2. Seguridad humana y justicia social	2.668	4	3	3
4. Transformación productiva, internacionalización y acción climática	568	568	5	5
5. Convergencia regional	384	383	219	219
8. Estabilidad macroeconómica	786	724	420	420
<b>IGUALDAD Y EQUIDAD</b>	<b>10.153</b>	<b>9.755</b>	<b>8.472</b>	<b>8.471</b>
2. Seguridad humana y justicia social	369	218	3	3
3. Derecho humano a la alimentación	401	394	206	206
5. Convergencia regional	400	390	303	303
7. Actores Diferenciales para el Cambio	8.982	8.753	7.959	7.959
<b>INCLUSIÓN SOCIAL Y RECONCILIACIÓN</b>	<b>9.017</b>	<b>7.513</b>	<b>6.050</b>	<b>6.025</b>
2. Seguridad humana y justicia social	5.891	5.032	4.635	4.612
3. Derecho humano a la alimentación	81	28	3	3
5. Convergencia regional	2.766	2.218	1.240	1.238
7. Actores Diferenciales para el Cambio	278	236	172	172
<b>INFORMACIÓN ESTADÍSTICA</b>	<b>899</b>	<b>652</b>	<b>410</b>	<b>406</b>
1. Ordenamiento del territorio alrededor del agua y justicia ambiental	575	411	214	210
2. Seguridad humana y justicia social	271	194	160	160
5. Convergencia regional	52	46	36	36
<b>INTELIGENCIA</b>	<b>38</b>	<b>31</b>	<b>14</b>	<b>14</b>
2. Seguridad humana y justicia social	38	31	14	14
<b>INTERIOR</b>	<b>486</b>	<b>375</b>	<b>94</b>	<b>94</b>
1. Ordenamiento del territorio alrededor del agua y justicia ambiental	86	67	17	17
2. Seguridad humana y justicia social	136	110	18	18
4. Transformación productiva, internacionalización y acción climática	38	27	7	7
5. Convergencia regional	76	66	37	37
6. Paz total e integral	8	8	4	4
7. Actores Diferenciales para el Cambio	142	97	12	12
<b>JUSTICIA Y DEL DERECHO</b>	<b>807</b>	<b>574</b>	<b>268</b>	<b>268</b>
1. Ordenamiento del territorio alrededor del agua y justicia ambiental	206	176	104	103
2. Seguridad humana y justicia social	503	381	157	157
4. Transformación productiva, internacionalización y acción climática	6	6	3	3
5. Convergencia regional	91	12	5	5
<b>MINAS Y ENERGÍA</b>	<b>7.419</b>	<b>5.554</b>	<b>4.498</b>	<b>4.489</b>
1. Ordenamiento del territorio alrededor del agua y justicia ambiental	25	23	15	15
4. Transformación productiva, internacionalización y acción climática	7.117	5.300	4.348	4.342
5. Convergencia regional	277	231	135	133
<b>ORGANISMOS DE CONTROL</b>	<b>420</b>	<b>324</b>	<b>202</b>	<b>198</b>
2. Seguridad humana y justicia social	1	0	0	0
5. Convergencia regional	419	324	202	198
<b>PLANEACIÓN</b>	<b>773</b>	<b>372</b>	<b>224</b>	<b>223</b>
1. Ordenamiento del territorio alrededor del agua y justicia ambiental	25	5	3	3
2. Seguridad humana y justicia social	20	20	15	15
5. Convergencia regional	707	331	194	193
8. Estabilidad macroeconómica	21	18	12	12

## 6. Glosario y Anexos

### Anexo 3. Alineación Inversión PGN 2024 al PND 2022-2026

SECTOR / Eje de transformación	Apropiación Vigente	Compromisos	Obligación	Pago
<b>PRESIDENCIA DE LA REPÚBLICA</b>	<b>557</b>	<b>459</b>	<b>304</b>	<b>304</b>
1. Ordenamiento del territorio alrededor del agua y justicia ambiental	3	3	2	2
2. Seguridad humana y justicia social	22	20	11	11
5. Convergencia regional	316	303	278	278
6. Paz total e integral	146	108	1	1
7. Actores Diferenciales para el Cambio	17	17	9	9
8. Estabilidad macroeconómica	53	9	4	4
<b>RAMA JUDICIAL</b>	<b>1.300</b>	<b>867</b>	<b>303</b>	<b>302</b>
2. Seguridad humana y justicia social	1.300	867	303	302
<b>REGISTRADURÍA</b>	<b>341</b>	<b>305</b>	<b>181</b>	<b>181</b>
5. Convergencia regional	341	305	181	181
<b>RELACIONES EXTERIORES</b>	<b>193</b>	<b>151</b>	<b>77</b>	<b>76</b>
5. Convergencia regional	189	147	74	73
7. Actores Diferenciales para el Cambio	4	4	3	3
<b>SALUD Y PROTECCIÓN SOCIAL</b>	<b>2.144</b>	<b>1.642</b>	<b>732</b>	<b>732</b>
2. Seguridad humana y justicia social	2.107	1.617	716	715
5. Convergencia regional	37	26	17	16
<b>SISTEMA INTEGRAL DE VERDAD, JUSTICIA, REPARACIÓN Y NO REPETICIÓN</b>	<b>267</b>	<b>249</b>	<b>188</b>	<b>188</b>
2. Seguridad humana y justicia social	199	188	144	144
5. Convergencia regional	67	61	45	45
<b>TECNOLOGÍAS DE LA INFORMACIÓN Y LAS COMUNICACIONES</b>	<b>1.922</b>	<b>1.763</b>	<b>1.047</b>	<b>1.032</b>
2. Seguridad humana y justicia social	1.213	1.123	632	619
4. Transformación productiva, internacionalización y acción climática	337	334	229	229
5. Convergencia regional	371	306	186	184
<b>TRABAJO</b>	<b>6.642</b>	<b>5.512</b>	<b>4.019</b>	<b>4.002</b>
2. Seguridad humana y justicia social	5.448	4.563	3.455	3.449
4. Transformación productiva, internacionalización y acción climática	347	283	117	109
5. Convergencia regional	838	656	442	437
6. Paz total e integral	8	7	6	6
7. Actores Diferenciales para el Cambio	2	1	1	1
<b>TRANSPORTE</b>	<b>13.748</b>	<b>11.043</b>	<b>3.523</b>	<b>3.460</b>
2. Seguridad humana y justicia social	379	236	177	177
4. Transformación productiva, internacionalización y acción climática	145	90	75	75
5. Convergencia regional	13.223	10.716	3.270	3.207
6. Paz total e integral	1	1	1	1
<b>VIVIENDA, CIUDAD Y TERRITORIO</b>	<b>4.401</b>	<b>3.514</b>	<b>1.320</b>	<b>1.319</b>
1. Ordenamiento del territorio alrededor del agua y justicia ambiental	93	67	26	26
2. Seguridad humana y justicia social	30	29	22	22
4. Transformación productiva, internacionalización y acción climática	40	39	4	4
5. Convergencia regional	4.237	3.380	1.267	1.267
<b>Total general</b>	<b>84.740</b>	<b>67.284</b>	<b>43.260</b>	<b>42.963</b>





📍 Carrera 8 No. 6 C 38 Bogotá D.C. Colombia  
Código Postal 111711

☎ Conmutador (601) 381 1700  
Fuera de Bogotá 01-8000-910071



### Síguenos en nuestras redes sociales:



- ▶ Ministerio de Hacienda
- 📷 @minhacienda
- 📧 @minhacienda
- ✕ @MinHacienda
- 📘 Ministerio de Hacienda
- 🌐 Ministerio de Hacienda y Crédito Público.

- ▶ @pteMHCP
- 📷 @portalptecolombia
- ✕ @pteColombia
- 🌐 Portal de Transparencia Económica



[www.minhacienda.gov.co](http://www.minhacienda.gov.co) 🖱

[www.pte.gov.co](http://www.pte.gov.co) 🖱